

PACTE

MRC de L'Assomption

État de situation
Novembre 2019



Nous avons tous été témoins, un jour ou l'autre, d'une situation de vulnérabilité qui nous a touchés et devant laquelle on se sentait impuissant. Et si le Collectif se donnait les moyens de changer les choses? Et si nous décidions, ensemble, de faire autrement?

Depuis quelques mois, une démarche visant l'amélioration des conditions de vie des personnes vulnérables a débuté sur le territoire de la MRC de L'Assomption. La première étape fut la réalisation de groupes de discussion auprès d'acteurs du territoire, afin d'identifier les constats et les défis qui y sont associés.

La deuxième partie de cette démarche consistait à vous consulter afin de prioriser les défis précédemment identifiés. Cette étape a été effectuée avec le soutien professionnel du Service de surveillance, recherche et évaluation de la Direction de santé publique (DSPublique) du Centre intégré de Santé et Services sociaux (CISSS) de Lanaudière.

L'opinion ainsi que l'expertise de TOUS nous ont permis de prioriser, de façon objective et concertée, les défis liés au développement collectif de la MRC.

Afin d'assurer la réussite de la démarche, une ressource en coordination a été engagée en septembre 2019. De plus, étant une démarche collective, les participants ont désigné la MRC de L'Assomption comme fiduciaire et ont nommé les membres du comité porteur.

**TOUS les acteurs du milieu sont concernés
par cette démarche collective.**

Pour mieux se comprendre

Le PACTE

Le PACTE est le nom donné à notre démarche et notre mobilisation. Cet acronyme représente bien l'engagement des acteurs de la MRC de L'Assomption.

Le Collectif

Le Collectif désigne l'ensemble des acteurs mobilisés qui participent à la démarche. Le Collectif, c'est le NOUS tous!

Le Comité porteur de la démarche

LES RÔLES du comité :

- Contribuer à la mobilisation de sa sphère;
- Être un agent multiplicateur;
- Voir au respect des objectifs et de l'échéancier;
- Penser au « NOUS » et au bien commun;
- Être un leader du processus;
- Soutenir la coordination.

LES MANDATS du comité sont octroyés par le Collectif tout au long de la démarche et selon les besoins.

Développement social

Développement collectif de la communauté qui vise la réduction des inégalités sociales et l'amélioration des conditions de vie, l'inclusion sociale et l'engagement citoyen.

Conditions de vie

La manière dont un être humain parvient à satisfaire ses besoins vitaux à savoir, la nourriture, le logement, la santé, l'habillement, les conditions de travail et l'éducation de ses enfants.

Personnes en situation de vulnérabilité

Les personnes en situation de vulnérabilité sont celles qui sont le plus à risque de rencontrer des obstacles qui les rendent fragiles et les empêchent de maintenir leur équilibre physique et psychologique.

Les mobilisations existantes et actives sur le territoire de la MRC de L'Assomption

- Table de concertation Jeunesse
- Table de soutien à domicile
- Table Solidarité Pauvreté
- Table Immigration Intégration
- Regroupement Santé vous en forme
- Chantier de la persévérance scolaire
- Comité PIVOT du Carrefour informationnel et social
- Table de concertation COMPA
- Et les nombreuses Tables et comités régionaux

Sources définitions : TPDSL, Développement social, 2019.
tpdsl.org/accueil/developpement-social/

Source pour Conditions de vie :

Memoire online, 2016, memoireonline.com/04/17/9776/m_La-precarite-des-conditions-de-vie-et-la-survi-des-militaires-dans-la-ville-de-bukavu10.html

LIGNE DU TEMPS

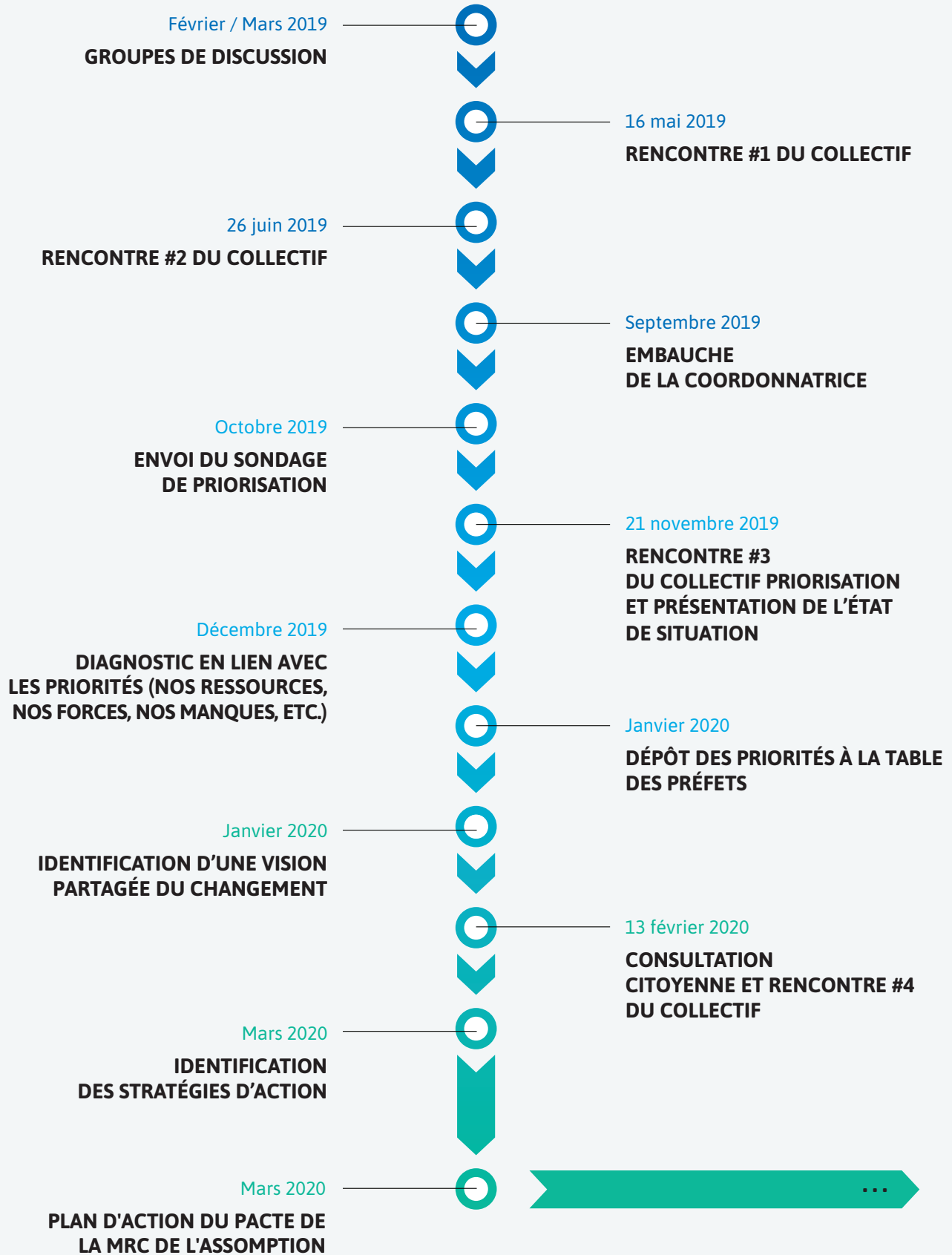

PRIORISER NE VEUT PAS DIRE ÉLIMINER!

Tableau des résultats du sondage en ligne pour la priorisation des défis – Octobre 2019

| Sphères d'analyse | Défis à prioriser | Choix de priorisation du Collectif Suite au sondage en ligne – octobre 2019 |
|--------------------------------|--|--|
| Conditions de base | Les revenus insuffisants (revenus de retraite, salaire minimum, prestations d'aide sociale, etc.). | 31 |
| | Le manque de logements abordables. | 41 / PRIORISÉ |
| | Le transport non adapté à la population. | 15 |
| | Les coûts élevés associés à certains soins de santé (les soins non couverts par les assurances ou devoir se tourner vers des soins au privé). | 14 |
| | L'accessibilité difficile à des aliments sains (ex. coûts, approvisionnement, variétés, etc.). | 11 |
| Santé | La gestion du stress et de l'anxiété. | 63 / PRIORISÉ |
| | Les services non adaptés (ex. transport, éducation, accès aux lieux et aux services publics, etc.) aux différentes limitations fonctionnelles (ex. handicap, vieillesse, maladie, etc.). | 53 |
| Éducation | Les enjeux liés au savoir-faire (ex. scolarisation, gestion efficace de son budget, compétences parentales, sexualité, etc.). | 52 |
| | Les enjeux liés au savoir-être (survalorisation de la performance, intolérance à la différence, aptitudes parentales, individualisme). | 65 / PRIORISÉ |
| Travail et emploi | La pénurie de main-d'œuvre, dans certaines organisations, pour répondre adéquatement aux besoins de la population. | 60 / PRIORISÉ |
| | La discrimination au travail due à la faible tolérance à la différence et à l'adaptation (ex. âge, personnes handicapées, personnes immigrantes, etc.). | 49 |
| Réseaux institutionnels | La rigidité des politiques et des règles dans certaines organisations et institutions. | 22 |
| | Le financement des organisations inadéquat ou insuffisant. | 30 |
| | La méconnaissance et le manque de reconnaissance entre les différentes institutions et organisations qui provoquent le travail en silo (ex. manque de référencement, le maintien du service au détriment du bien-être de la personne). | 51 / PRIORISÉ |
| | Les défis de communication nuisant à la transmission d'informations à la population (ex. outil inadéquat, surinformation, etc.). | 6 |
| Réseaux personnels | L'impact négatif des médias sociaux sur les relations humaines (isolement). | 29 |
| | La faiblesse du tissu social et de l'esprit de communauté (ex. peu d'entraide, de soutien, etc.). | 49 / PRIORISÉ |
| | Le phénomène individualiste dans la société (MON bien-être avant celui des autres). | 39 |



Nous avons priorisé

1. Le manque de logements abordables.
 2. La gestion du stress et de l'anxiété.
 3. Les enjeux liés au savoir-être (survalorisation de la performance, intolérance à la différence, aptitudes parentales, individualisme).
 4. La pénurie de main-d'œuvre, dans certaines organisations, pour répondre adéquatement aux besoins de la population.
5. La méconnaissance et le manque de reconnaissance entre les différentes institutions et organisations qui provoquent le travail en silo (ex. manque de référencement, le maintien du service au détriment du bien-être de la personne).
 6. La faiblesse du tissu social et de l'esprit de communauté (ex. peu d'entraide, de soutien, etc.).



DONNÉES GÉNÉRALES - MRC DE L'ASSOMPTION

| Population générale | | Immigration |
|--|---|--|
| Total MRC en 2018 Femmes : 63 832 Hommes : 62 524 | TOTAL : <u>126 356</u> | Nombre de personnes immigrantes dans les ménages privés - 2016 |
| Total MRC en 2016 — 0-19 ans28 480 — 20-44 ans.....40 375 — 45-64 ans.....37 900 — 65-74 ans.....12 770 — 75 ans +.....8 400 | | Par ville — Charlemagne.....265 — Repentigny.....7 360 — St-Sulpice.....65 — L'Assomption715 — L'Épiphanie.....210 |
| Par ville en 2016 — L'Assomption + St-Sulpice26 405 — L'Épiphanie.....9 520 — Charlemagne.....5 855 — Repentigny.....86 145 | | 85 % des personnes immigrantes sont à Repentigny. 8,2 % sont à L'Assomption. Le nombre de personnes immigrantes a plus que doublé en 10 ans. |

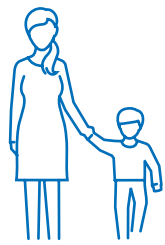
Modalités de vie – 2016

| Vivant seul | Familles composées d'un couple | Familles monoparentales |
|--|---|--|
| <p>En 2011, sur une population de 119 840 personnes, 11 420 vivaient seules, dont 4 050 personnes de 65 ans et plus.</p>  | <p>Sur 30 740 familles comptant un couple, 15 675 ont des enfants et 15 065 sont sans enfant.</p>  | <p>6 175 familles sont monoparentales (Un seul parent avec un ou des enfants).</p> <ul style="list-style-type: none"> — 4 550 dont une femme est le chef de famille — 1 620 dont un homme est le chef de famille  |

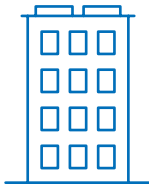
Population ayant un faible revenu - 2015

| Ménages privés ayant un revenu après impôt inférieur à 20 000 \$ sur un total de 49 770. | Ménages privés ayant un revenu après impôt inférieur à 40 000 \$ sur un total de 49 770. |
|---|---|
| <ul style="list-style-type: none"> — L'Assomption590 — St-Sulpice..... 50 — Charlemagne.....315 — L'Épiphanie.....345 — Repentigny.....1 820  | <ul style="list-style-type: none"> — L'Assomption2 275 — St-Sulpice.....340 — Charlemagne.....1 105 — L'Épiphanie.....1 105 — Repentigny.....7 720  |

Revenu médian

| | |
|---|--|
| <p>Revenu médian : Valeur d'un revenu situé à mi-hauteur sur l'échelle des revenus. 50 % des personnes gagnent plus et 50 % des personnes gagnent moins, 2015.</p> | <p>Revenu médian après impôt des ménages privés* selon la municipalité, 2015</p> <ul style="list-style-type: none"> — L'Assomption.....62 746 \$ — St-Sulpice61 056 \$ — Charlemagne49 067 \$ — L'Épiphanie.....56 547 \$ — Repentigny.....65 862 \$ |
| <p>Personnes de 65 ans dans un ménage privé* :</p> <p>Femmes : 20 391 \$ Hommes : 32 644 \$</p> | |

| Données sur l'itinérance | Emploi – Chômage | Diplomation et Alphabétisation |
|---|--|---|
| <p>Selon les données du Carrefour informationnel et social de la MRC de L'Assomption, d'avril 2017 à octobre 2019, 15,7 % des appels au 211 concernent l'hébergement d'urgence.</p> | <p>Population de 15 ans et plus dans les ménages privés selon la situation d'activité et la municipalité, 2016.</p> | <p>Personnes de 25 à 64 ans territoire de la MRC de L'Assomption, 2016.</p> <p>Sur un total de 66 660 personnes.</p> |
| <p>107 demandes pour hébergement d'urgence</p> <ul style="list-style-type: none"> — Refuges pour sans-abris : 94 — Refuges d'urgence : 12 — Centre d'accueil pour sans-abris : 1 <p>60,7 femmes 39,3 hommes</p> <p>Demandes par catégorie d'âge</p> <ul style="list-style-type: none"> — 0-19 ans 13 — 20-29 ans 11 — 30-39 ans 19 — 40-49 ans 21 — 50-59 ans 31 — 60-69 ans 3 — 70 ans et plus 6 <p>Par ville</p> <ul style="list-style-type: none"> Repentigny 80 L'Assomption 12 Charlemagne 7 L'Épiphanie 6 St-Sulpice 2 | <p>Taux de chômage</p> <ul style="list-style-type: none"> — L'Assomption 5.9 % — St-Sulpice 5.4 % — Charlemagne 7.4 % — L'Épiphanie 6.2 % — Repentigny 5.6 % <p>Taux d'emploi</p> <ul style="list-style-type: none"> — L'Assomption 65.3 % — St-Sulpice 66.7 % — Charlemagne 55.3 % — L'Épiphanie 63.4 % — Repentigny 61.9 % | <ul style="list-style-type: none"> — Sans diplôme : 8 135 / 12.2 % — Diplôme secondaire : 14 050 / 21.1 % — Certificat, diplôme ou grade postsecondaire : 44 475 / 59.5 % <p>Estimation des personnes de 16 à 65 ans ayant des difficultés à lire et à comprendre un texte (niveau le plus faible) : 15 818</p> |
| <p>*Note : « Ménage privé » s'applique à une personne ou un groupe de personnes qui occupent le même logement et qui n'ont pas de domicile habituel ailleurs au Canada ou à l'étranger.</p> <p>Sources du tableau : PAYETTE, Josée, et Patrick BELLEHUMEUR. <i>Coup d'oeil sur les municipalités de la MRC de L'Assomption – Recensement 2016</i>, Joliette, Centre intégré de santé et de services sociaux de Lanaudière, Direction de santé publique, Service de surveillance, recherche et évaluation, janvier 2018.</p> <p>BELLEHUMEUR, Patrick, André GUILLEMETTE et Josée PAYETTE. <i>La MRC de L'Assomption et sa population. État des lieux et perspectives</i>, Joliette, Centre intégré de santé et de services sociaux de Lanaudière, Direction de santé publique, Service de surveillance, recherche et évaluation, mai 2017, 20 pages.</p> | | |

LOGEMENTS

Frais de logement mensuels médians pour les logements privés occupés selon le mode d'occupation, MRC, Lanaudière et le Québec, 2016 (\$)

| Territoire | Propriétaire | Locataire |
|----------------------------|--------------|-----------|
| MRC de L'Assomption | 1 158 \$ | 768 \$ |
| Lanaudière | 1 035 \$ | 737 \$ |
| Le Québec | 983 \$ | 720 \$ |

Source : PAYETTE, Josée, et Patrick BELLEHUMEUR. Coup d'oeil sur les municipalités de la MRC de L'Assomption – Recensement 2016, Joliette, Centre intégré de santé et de services sociaux de Lanaudière, Direction de santé publique, Service de surveillance, recherche et évaluation, janvier 2018.

Ménages locataires consacrant 30 % ou plus de leurs revenus aux frais de logement parmi les ménages privés locataires, MRC de L'Assomption, 2006 et 2016 (N, % et variation de la proportion)

| | 2006 | | | 2016 | | | Variation |
|----------------------------|-------|--------|------|-------|--------|------|-----------|
| | N | Total | % | N | Total | % | % |
| MRC de L'Assomption | 3 405 | 10 210 | 33,3 | 4 330 | 12 040 | 36,0 | 7,8 |

Notes : Il s'agit des ménages dont le revenu est supérieur à zéro, dans les logements privés non agricoles et hors réserve. Les totaux peuvent différer de la somme de leurs parties et d'un tableau à l'autre en raison des arrondis.

Source : Centre intégré de santé et de services sociaux - SYLIA Statistiques régionales. 2019 « Recherche de données » www.ciss-lanaudiere.gouv.qc.ca/documentation/sylian-statistiques-regionales

Défavorisation matérielle et sociale

Source : PAYETTE Josée et Patrick BELLEHUMEUR. LOCALISER la défavorisation. Mieux connaître son milieu. Indice de défavorisation matérielle et sociale de 2016. TERRITOIRE DE RÉFÉRENCE - MRC DE L'ASSOMPTION. Novembre 2018. P. 6

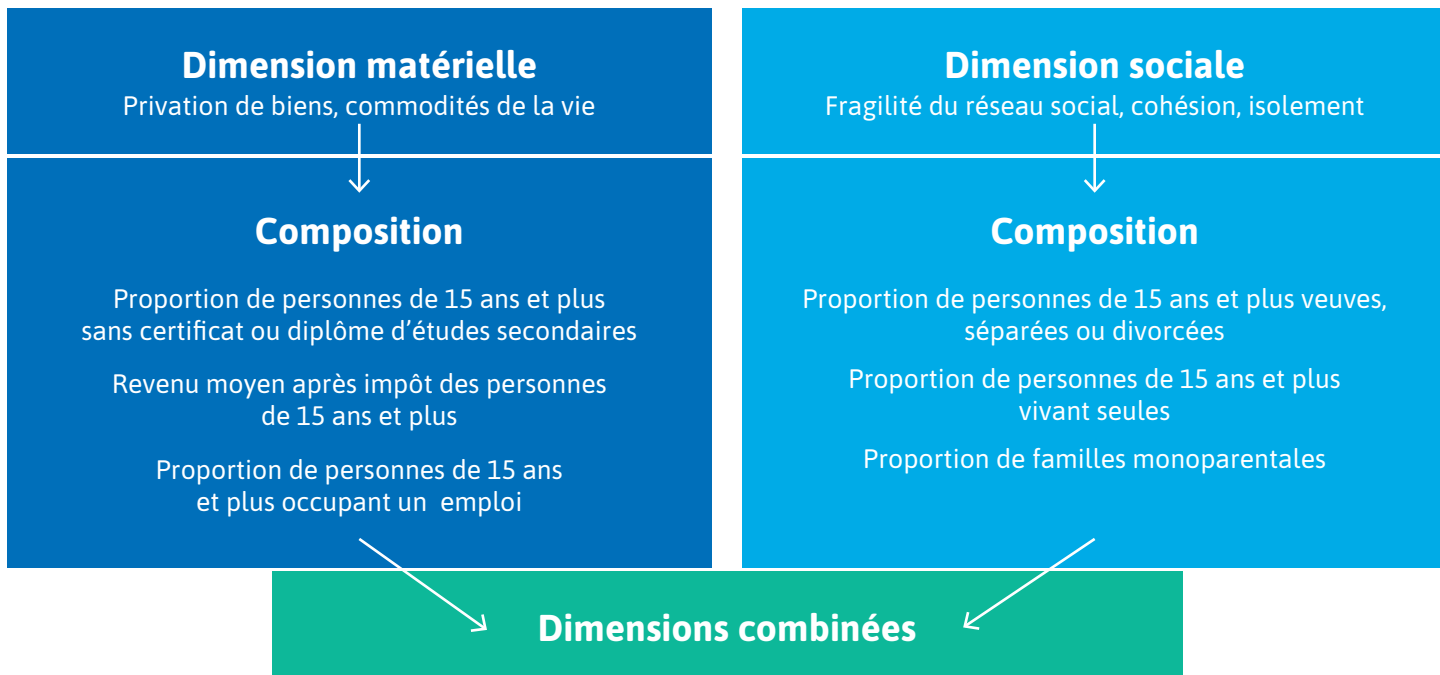

Répartition de la population selon la dimension, la MRC et le quintile de défavorisation, territoire de référence MRC de L'Assomption, 2016 (N et %)

| Dimensions combinées | Conditions plus favorables → Conditions plus défavorables | | | | | | | | | | Population considérée | Aires de diffusion retenues |
|-------------------------------|---|-------------|-----------------------|-------------|---------------------|-------------|-------------------------|-------------|------------------------------|-------------|-----------------------|-----------------------------|
| | Conditions plus favorables | | Conditions favorables | | Conditions moyennes | | Conditions défavorables | | Conditions plus défavorables | | | |
| | N | % | N | % | N | % | N | % | N | % | | |
| Charlemagne | 426 | 7,2 | 482 | 8,2 | 576 | 9,7 | 1 348 | 22,8 | 3 081 | 52,1 | 5 913 | 10 |
| Repentigny | 16 702 | 20,6 | 22 369 | 27,6 | 20 591 | 25,4 | 10 130 | 12,5 | 11 150 | 13,8 | 80 942 | 132 |
| Saint-Sulpice | 0 | 0,0 | 1 720 | 50,0 | 1 314 | 38,2 | 405 | 11,8 | 0 | 0,0 | 3 439 | 7 |
| L'Assomption | 1 375 | 6,3 | 2 980 | 13,7 | 9 981 | 45,8 | 2 627 | 12,0 | 4 839 | 22,2 | 21 802 | 31 |
| L'Épiphanie (fusionné) | 0 | 0,0 | 0 | 0,0 | 3 193 | 39,3 | 1 432 | 17,6 | 3 499 | 43,1 | 8 124 | 13 |
| MRC de L'Assomption | 18 503 | 15,4 | 27 551 | 22,9 | 35 655 | 29,7 | 15 942 | 13,3 | 22 569 | 18,8 | 120 220 | 193 |

Note : La somme des pourcentages peut ne pas totaliser 100 % en raison des arrondis.

Source : PAYETTE Josée et Patrick BELLEHUMEUR. LOCALISER la défavorisation. Mieux connaître son milieu. Indice de défavorisation matérielle et sociale de 2016. TERRITOIRE DE RÉFÉRENCE - MRC DE L'ASSOMPTION. Novembre 2018. P. 9

EMPLOI

Pénurie ou difficultés de recrutement?

Il y a plusieurs définitions de pénuries de main-d'œuvre. Selon celle que nous retenons, il y a pénurie lorsque trois conditions sont réunies:

- Une insuffisance de l'offre de main-d'œuvre qui se concrétise par la présence de postes vacants de longue durée, c'est-à-dire de 90 jours ou plus;
- Ces postes vacants imposent à l'entreprise des pertes de production;
- Ces postes vacants subsistent en dépit du fait que la rémunération offerte et les autres conditions de travail correspondent à celles du marché.

Dans la région de Lanaudière, selon l'Enquête sur le recrutement, l'emploi et les besoins de formation au Québec (Emploi-Québec), la proportion de postes vacants de longue durée (4 mois et plus) s'établissait à 0,27 % en 2015. Sur le total des établissements de cinq employés et plus, 6 % signalaient avoir des postes vacants de longue durée. Parmi ceux-ci, 58 % affirmaient que cette situation avait entraîné des impacts sur leur production. Les moyens privilégiés pour faire face à cette situation ont été une augmentation des heures supplémentaires et des changements dans l'organisation du travail et la mise en place de mesures d'embauche. Mais ce que nous apprend aussi l'enquête, c'est que 39 % des établissements n'ont pris aucune mesure pour attirer de la main-d'œuvre.

Source : Emploi-Québec, bulletin mensuel sur Le marché du travail De Lanaudière, Août 2018, Volume 7, numéro 3

Postes vacants MRC de L'Assomption / Enquête EREFQ 2015 auprès des établissements de 5 employés et plus

Proportion des entreprises ayant des postes vacants durant l'enquête
(18 février au 24 septembre 2015) : **18 %**

Nombre d'entreprises ayant des postes vacants durant l'enquête : **206**

Compétences recherchées :
(3 premières mentions)

- Capacité à travailler en équipe **65 %**
- Savoir communiquer oralement **59 %**
- Capacité de raisonnement **43 %**

Moyens utilisés pour obtenir des candidats :
(3 premières mentions)

- Entrevues avec des candidats recommandés par du personnel de l'établissement **84 %**
- Banque de CV détenue par l'établissement **74 %**
- Site internet d'Emploi-Québec **58 %**

Source : Emploi-Québec, Enquête auprès des établissements de 5 employés et plus. Fiche synthèse des résultats. MRC de L'Assomption, 2016.



Groupes sous-représentés sur le marché du travail – Lanaudière

- Les femmes dont le taux d'emploi (57,9 %) présente un écart de près de 10 points de pourcentage avec celui des hommes;
- Les jeunes dont le taux de chômage dépasse les 10 %;
- Les personnes de 55 ans ou plus dont le taux d'emploi s'établit à 30,9 %;
- Les personnes immigrantes et particulièrement les personnes nouvellement arrivées (moins de 5 ans) dont le taux de chômage frôle les 10 %;
- Sans oublier les autochtones, les personnes ayant une incapacité, les personnes judiciairisées, les prestataires de l'aide financière de dernier recours qui font partie des groupes les plus éloignés du marché du travail.



Éducation, persévérance scolaire et alphabétisation

Taux de sortants sans diplôme, ni qualification du secondaire des élèves résidents dans la MRC de L'Assomption, villes réunies, 2007-2008 à 2013-2014 (en %)

MRC de L'Assomption :

| Filles | |
|-----------------|-------|
| 2007-2008 | 12 % |
| 2013-2014 | 5.9 % |

| Garçons | |
|-----------------|--------|
| 2007-2008 | 23.8 % |
| 2013-2014 | 12.1 % |

| Sexes réunis | |
|-----------------|--------|
| 2007-2008 | 17.6 % |
| 2013-2014 | 8.8 % |

Source : MEES, Taux de décrochage annuel, système Charlemagne, demandes spéciales 2007-2008 à 2013-2014, mars 2017.



Enfants de moins de 18 ans bénéficiant du supplément pour enfant handicapé selon le groupe d'âge et le handicap, 2018 (N et taux brut pour 1 000 enfants de moins de 18 ans)

| Territoire MRC de L'Assomption Année 2018 Groupe d'âge 18 ans et moins | Handicap | Nombre | Taux brut |
|---|------------------------------|--------|-----------|
| | Déficience motrice | 32 | 1,3 |
| | Déficience auditive | 13 | 0,5 |
| | Déficience visuelle | 8 | 0,3 |
| | Troubles du développement | 542 | 21,2 |
| | Autres déficiences physiques | 213 | 8,3 |
| | Ensemble des handicaps | 807 | 31,6 |

Enfants de la maternelle 5 ans vulnérables dans au moins un domaine de développement

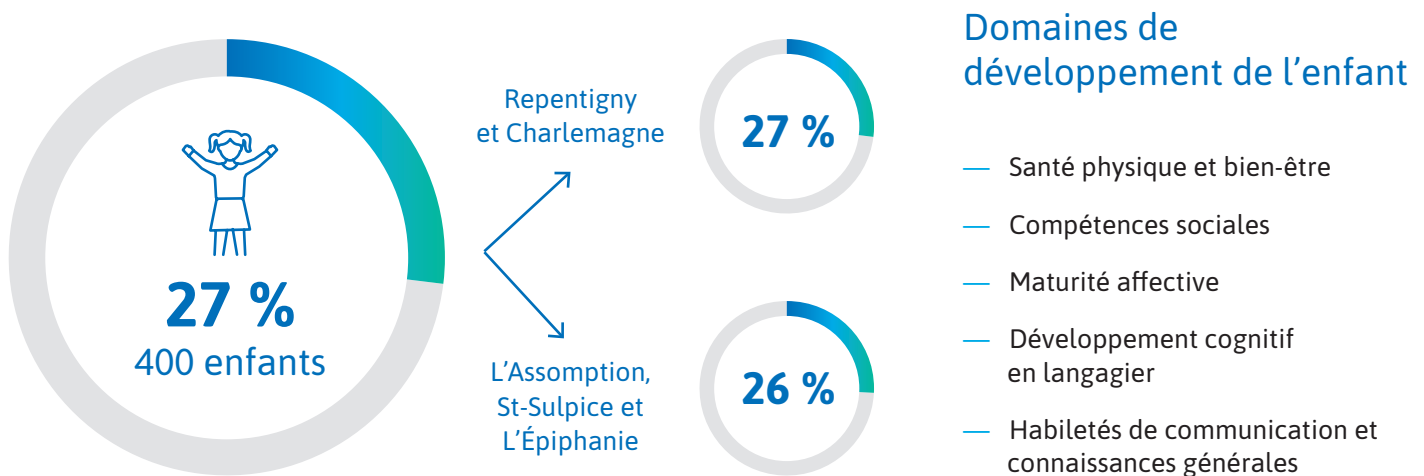

Source : BELLEHUMEUR, Patrick, EQDEM, Résultats lanauois, novembre 2018

Adaptation sociale et santé mentale

Élèves handicapés ou en difficulté d'adaptation ou d'apprentissage (EHDA) selon le lieu de résidence de l'élève et le sexe, MRC, 2015-2016 (N et %)

| Territoire MRC de L'Assomption | Année scolaire 2015-2016 | Sexes | Nombre d'EHDA | Nombre total d'élèves | % |
|--------------------------------|--------------------------|--------------|---------------|-----------------------|--------|
| MRC de L'Assomption | 2015-2016 | Filles | 1 260 | 8 180 | 15,4 % |
| | | Garçons | 2 507 | 8 568 | 29,3 % |
| | | Sexes réunis | 3 767 | 16 748 | 22,5 % |

Note : Élèves inscrits à la formation générale des jeunes au 30 septembre d'une année scolaire donnée pour lesquels un plan d'intervention est déclaré (INSPQ, 2017)

Source : Centre intégré de santé et de services sociaux - SYLIA Statistiques régionales, 2019 « Recherche de données »
www.cisss-lanaudiere.gouv.qc.ca/documentation/sylia-statistiques-regionales

CRÉDIT :

- **Fiduciaire**
Martine Daoust,
MRC de L'Assomption
- **Sphère Santé**
Véronique Tremblay,
Centre intégré de Santé et
Services sociaux de Lanaudière
- **Sphère Conditions de base**
Sébastien Guernon,
Corporation de développement
communautaire MRC de
L'Assomption
- **Sphère Travail et emploi**
Mélicca Roy,
Centre d'intégration
professionnelle de Lanaudière
- **Sphère Réseau institutionnel**
Véronique Moreau,
Ville de Repentigny
- **Sphère Réseau personnel**
Valérie Chrétien,
Maison des Jeunes Le Loft
de L'Épiphanie
- **Sphère de l'Éducation**
vacant
- **Coordonnatrice
en développement social**
Mélicanie Gagné

Evelyne Robert Berger

Agente de planification, de programmation et de recherche
Direction de santé publique
Centre intégré de santé et de services sociaux de Lanaudière

Louise Lemire

Agente de planification, de programmation et de recherche
Service de surveillance, recherche et évaluation
Direction de santé publique
Centre intégré de santé et de services sociaux de Lanaudière

— **Mélanie Gagné**

Coordonnatrice en développement social

gagnem@mrclassomption.qc.ca

— **Pour en savoir plus :**

- MRC de L'Assomption : mrclassomption.qc.ca
- Tables préfets de Lanaudière (TPL) :
prefetslanaudiere.com
- Table des partenaires du développement social de Lanaudière (TPDSL) : tpdsl.org



PACTE MRC de L'Assomption
